IŞÇILER! BIRLEŞELIM

TÜRKİYE'DE kurtuluş

ALMANYADAKI TURKIYELI IŞÇILERIN GAZETESI sayı 42

DEMOKRASİ CEPHESİ faşist diktaya karşı direniyor

Emperyalizmin kuklası Erim ve cuntacı paşaların yurdumuza faşizmi yerleştirme cabalarına halkımız büyük direniş göstermektedir.

Yalnız tekelci büyük burjuvazinin çıkarlarını koruyan iktidar emekçi halkın sırtına vergileri, zamları yüklemekte elde edilmiş demokratik hak ve hürriyetleri yok etmeye çalışmaktadır. Bu faşist tedbirlere karşı işçiler, köylüler, esnaf, zanatkar, memur, öğretmen, aydın ve ilerici subaylar mücadeleye geçmişlerdir. Son günlerde işçilerin arka arkaya sıkı yönetimin baskılarını göğüsleyerek yaptıkları grevler Erim ve Cuntacı paşaların durumunu zayıflatmaktadır. Işçilerin grevleri, köylülerin, memurların, esnaf ve aydınların mücadeleleriyle birleştiğinde Faşizme karşı mücadele daha da etken olacaktır.

Diğer taraftan Türkiye'deki tekelci büyük burjuvazinin içindeki çelişkiler gittikçe keskinleşmektedir. Bu çelişkilerin temelinde dünya emperyalist güçleri arasındaki tekelci rekabet yatmaktadır. Demirel ve gurubu emperyalist tekellerden Morrison-Koppelt dev monopollerini temsil etmektedirler. Bu monopoller gurubu bilindiği gibi Türkiyede Ereğli çelik endüstrisini ve montaj endüstrisini elinde tutmakta "Dış yardım" ve "Kota" kaynaklarınında yeni hükümet gelene kadar kendi çıkarlarına kullanmaktaydılar. Iktisadi devlet teşekkülleri etrafında kümelenmiş Erim gurubu ise "Dünya Bankası" ve benzeri dev emperyalist örgütleri temsil etmektedirler. Bu gurup yavaş yavaş Morrison-Koppelt gurubunu Türkiye ekonomisinin kilit noktalarından tasfiye etmektedir. Fakat Morrison-Koppelt gurubunun gücü de küçümsenecek gibi değildir Bunlar Erim kabinesinin içine kadar girmeyi başarmış bulunmaktadırlar. Örnegin Maliye bakanı "Demirel gurubundan" Olarak tanınmaktadır. (Bu sebeple önümüzdeki günlerde istifa zorunda bırakılması beklenmelidir.) Demirel'ci Son Havadis gazetesi" Hükümetin gitmeyecegini" söyleyen Adalet Bakanı Arar'a verdiği cevapta "Gideceksiniz, hem de geldiğiniz gibi" gideceksiniz" demektedir Bütün bunlar tekelci burjuvazinin iç çelişkilerinin normal yollardan pazar rekabeti çerçevesinden çıktığını, gittikçe açık bir boğuşma halini aldığını göstermektedir.

Bunlara bakarak tekelci burjuvazinin emekçilere ve demokratik güçlere karşı savaşını ihmal ettiğini sanmak büyük bir hata olur. Monopoller bir yandan Türkiye'nin kotaları ve "Dış yardım" kaynakları için aralarında kıran Kırana boğuşurken, bir yandan da şu konularda birleşmektedirler. -Antiemperyalist-Antifaşist demokratik güçlerin savaşını terörcü tedbirlerle engellemek, uyanan işçi sınıfının ve etrafında kümelenmeye başlayan emekçilerin mücadelelerini ezmek, Türkiyenin ağır sanayisini kurmasını, Emperyalizmden bağımsızlaşmasını her türlü tedbire başvurarak önlemek

Fakat işçi düşmanı prensipler etrafında birleşmek emperyalistlerin iç çelişkilerini hiçbir zaman ortadan kaldıramıyacak, aksine daha da keskinleştirecektir. Türkiyedeki gelişmeler bunu ispatlamaktadır

İŞÇİ HAREKETLERİ Direniş • Grev • İşgaller

LIZ PASTAHANESINDE GREV

Türkiye Pasta,Çikolata ve Şekerleme işçileri Sendikası"Pasta-Iş"e bağlı 15 işçi çalıştıkları Kadıköydeki Liz Pastahanesinde greve gitmişlerdir.Günde 16 saat çalışan işçiler fazla mesai ve Bayram yevmiyelerini de alamamakta idiler.Işveren işçileri sigorta ettirmemiş ve sendikalı olmalarını önlemeğe çalışmıştır.Işçiler haklarını alana kadar grevi devam ettireceklerini açıklamışlardır.

ATAŞ GREVI

Koçaş,Erim ve Paşalar hükümeti üstüste iki sefer ertelediklerı Ataş grevini üçüncü sefer erteleyemedi.Işçi sınıfımızın gelişip güçlenen mücadelesi Türkiye nin Ekonomik,politik geleceği üzerinde etkisini göstermektedir.Faşist hükümetin tüm baskı ve terörüne rağmen Ataş işçileri,işten atılan temsilcileriMühendis Turhan Tuna'nın tekrar işe alınmasını ve ücretlerinin adaletli bir düzeye yükseltilmesini direterek greve girmişlerdir.Ataş'ta çalışan 387 işçi haklarını elde edinceye kadar dirençlerini sürdürecek lerdir.

LASTIK'- IŞ
BEŞ IŞ YERINDE GREV

Baş döndürücü bir şekilde hayat pahalılığının artması işçi ve diğer emekçi kitleleleri sefalete sürüklemektedir.Işverenlerin toplu sözleşmede isteklerini kabul etmemesi üzerine Lastik-Iş sendikası Dub-Lastik,Derby-Plastik,Balina-Lastik,Güneş-Plastik ve Plastel-Plastik fabrikaların da greve gidileceğini açıklamıştır.Bu fabrikalarda çalışmakta olan 4000 işçi haklarını alıncaya kadar grevi devam ettireceklerini açıklamışlardır.

OTOMOTIV'DE GREV

Çayırova "Türk Otomotiv Endüstrisi" işçileri en güç şartlar altında geçimlerini karşılamıyacak az para ile çalıştırılmaktadır.Faşist Erim hükümetinin baskıları ve grev ertelemeleri,fabrika sahiplerinin bütüm tehdit ve baskılarına rağmen,işçiler greve gitmek içim diretmişler,bağlı bulundukları Otomobil-Iş Sendikası tarafından grev kararı almışlardır.Bu sendikaya bağlı 900 işçi haklarını alıncaya kadar direneceklerini belirtmişlerdir.

ANTIFAŞIST - ANTIEMPERYALIST MÜCADELE GELIŞIYOR

DISK'E BAĞLI IŞÇILERIN MÜCADELESI HIZLANDI

ETEM ILAÇ FABRIKASI GREVE GITTI

ILAÇ FABRIKASINDA GREV

Topkapı,Ibrahim Etem ilaç fabrikasında çalışan işçiler topluca greve gitmişlerdir(Resim)çoğunluğu kadın olan işçiler haklarını alıncaya kadar grevi devam ettireceklerini söylemişlerdir. Grev DISK'e bağlı Kimya-Iş sendikası tarafından yürütülmektedir.Sıkı yönetimin terörüne rağmen arka arkaya yapılan bu grevler işçi sınıfının mücadelesini hiçbir gücün kıramıyacağının bir daha ispatıdır.

Işçi sınıfımızın yenilmeyen mücadelesi,emekçi halkımızın güçbirliği ile daha da kuvvetlenecektir.

DEVLET DEMIRYOLU MAKINIST'I

Kukla Erim hükümetinin baskısı ve Türk-Iş yöneticisi işçi düşmanı Halil Tunç'un işçilerin aleyhine yaptığı bir anlaşmayla Devlet Demiryolları işçilerinin grevinin önlendiğinden uzun bir müddet geçti.Fazla mesailerinin ödenmemesi demiryolu işçileri arasında büyük tepkiler uyandırmakta işçiler bunu çeşitli şekilde protesto etmektedirler.

Sekiz saat normal mesaisini yapan bir makinist Derbent istasyonuna Treni bırakarak istirahata çekilmiştir.Makinistin hükümeti bu şekilde protestosunu yapılan tehdit ve baskılar durduramamıştır.

Bu örnek direnişi yapan makinistin ismi yetkililer tarafından açıklanmamıştır.

BEREÇ FABRIKASINDA IŞÇILER DIRENIYOR

Kimya-Iş sendikası üyesi olan Bereç fabrikası işçileri uzun zamandır patronlar tarafından baskı altında tutuluyor sendikalarından istifaya zorlanıyorlar.Sendika aidatlarının Kimya-Iş'yerine Petrol-Iş sendikasına kesildiğini öğrenen işçiler işlerini bırakarak protesto hareketine geçmişlerdir. Patron, polisi ve candarmayı çağırıp, işçilerin direnişini silah zoru ile kırmak istemiştir. Oraya gelen gazetecilerin sorularına cevap vermemiş ve gazetecileri geri çevirtmiştir.

BASIN IŞÇILERI

Türk-iş'in sahibi bulunduğu Akşam gazetesinin,dizgi,tertip ve baskı işlerinde çalışan DISKE bağlı Basın-Iş sendikasının üyesi 35 işçinin işine son verilmiştir.Aralarında 30 yıl bu iş yerinde çalışanların da bulunduğu bu işçilerin,ekmeği ile oynayan satılmış Halil Tunç ve Seyfi Demirsoy gibi Türk-Iş yöneticileri bu davranışlarıyla işçi davasına ve sendika hürriyetine karşı olduklarını bir kere daha göstermişlerdir.

Türk-Iş yöneticilerinin bu işçi düşmanı davranışları Türk-Iş'e bağlı sendikalı işçiler tarafından nefretle karşılanmıştır.

İŞÇİ HAREKETLERİ Direniş • Grev • İşgaller

TÜRKİYE DEVRİMCİ ÖĞRETMENLER BİRLİĞİ KURULDU

Faşist Erimlerin işbaşına gelmesiyle,diğer devrimci kuruluşlar gibi,Ilk-Sen de fiilen kapatılmış bir duruma getirildi.Yöneticileri zindanlara atıldı,daha sonrada 61 Anayasasını değiştirerek Öğretmenlerin sendika kurmalarını yasaklayan kanunlar çıkarttı.

Memleketimizin en çilekeş en fedekar zümresi olan yüzelli bini aşkın öğretmenler,durmadan memleketin ilerlemesine çalışmışlardır.Özellikle son bir kaç yıl içinde gelişip güçlenen demokratik,anti emperyalist,anti faşist ve ilericilik savaşı,öğretmenlerimizin,ve diğer aydınlarımızın da bu savaşa katılmasıyla güç kazanmıştır.Bugün ilericiliğin,Atatürkçülüğün ve vatan borcunun tek kıstası,Öğretmenlerimizi desteklemek,Anti-emperyalist,anti-faşist mücadelede tek koldan yürümektir.

61 Anayasası ilga edildikten sonra,Türkiye -Ilk Sen Sendikası(Türkiye Ilk Okulları Sendikası) resmen kapatıldı.Çünkü,bu kanuna göre,öğretmene,memura sendika kurma hakkı yoktur.Bunu üzerine Ilk-Sen yöneticileri harekete geçerek Türkiye Devrimci Öğretmenler Derneğini kurmuşlardır.

SENDIKA BAŞKANLARINI TERÖR YILDIRMAYACAKTIR

Samsun Belediye Otobüs işletmesinde grev kararı alan TÜM-Iş sendikası Samsun Şube Başkanı Orhan Erzurumlu,işyerinin bulunduğu hanın kapısında bir şahsın hücumuna uğramış,sopayla kafasından yaralanmıştır.

Anarşist,Terörist diye binlerce yurtseverı askeri kışlalara hapishanelere dolduran ve insanlık dışı işkenceler yapan Faşist Erim hükümeti ve Amerikancı paşalar yurtseverlerin yakalanması için binlerce lira vaadetmektedir.Oldürülen ve yaralanan yurtsever sendikacılardan hiç birinin faailini bulmak zahmetine katlanmamaktadır.Faşist Erim hükümetinin ve amerikancı paşaların baskı ve terörleri yurtseverlerin mücadelesini önleyemeyecek uşaklığını yaptıkları emperyalistlerle yurdumuzdan sökülüp atılacaklardır.

Uluslararası Metal İşçileri Sendikası Genel Sekreteri Gradel, Maden-İş Kongresi'nde konuşuyor...

MADEN-IŞ KONGRESI

Devrimci Işçi Konfederasyonu DISK'in üyesi olan Maden-Iş Sendikasının 20 nci genel kurul kongresi 10-12 Eylül tarihleri arasında Ankara'da yapılmıştır. Kongreye 60 bin işçiyi temsilen yurdun dört bir tarafından delegeler gelmiş ve Alman metal işçileri sendikası IG-Metall'le Dünya Metal Sendikaları Federasyonu IMF'den birer heyet katılmıştır.Amerikan kuklası Erimin ve cuntacı paşaların işçi sınıfına ve emekçi halkımıza faşist terörler saçtığı şu günlerde kongrenin yapılması büyük bir önem taşımaktadır.Maden-Iş sendikası ve DISK Genel Başkanı Kemal Türkler yapmış olduğu açılış konuşmasında bu önemi belirtmiştir.Bu önem Türkiye işçi sınıfının birlik cephesinin kurulmasında yatmaktadır.

Ayrıca kongre enternasyonal işçi dayanışması anlayışı içinde geçmiştir.Dünyanın dört bir tarafından dayanışma ve başarı telgrafları gelmiştir.Telgraf gönderenler arasında Finlandiya Italya,Ingiltere,Fransa,Avustur ya,Isveç metal işçileri sendikaları 1 Milyon üyeli Amerikan Elektrik işçileri sendikası,Irlanda Ulaştırma Işçileri sendikası, 1,5 Milyon üyeli Amerikan Otomobil,makine ve Uzay işçileri sendikası bulunmaktadır.

ÇIFTLIK'TE ÇALIŞAN 2000 IŞÇIDEN 800 'Ü TÜBERKÜLOZ

Ceylânpınar Devlet Çiftliğinde çalışan 2000 işçiden 8000'ünün tüberküloz olduğu anlaşılmıştır. Türkiye Toprak-Su-Tarım Işçileri Sendikası Genel Başkanı Gümdüzbay" Sağlık Bakanlığına daha önce yaptığımız başvurmalar ne yazık ki bir sonuç vermedi.700 bin dekar arazi üzerinde çalışıp 60 bin ton ürün elde eden ve binlerce baş hayvana bakan işçilerden 200'ü sigortalıdır" demiştir.Bu göstermektedirki Faşist Erim hükümeti gelmiş geçmiş hükümetler gibi işçi ve emekçi düşmanlığını daha gaddarca sürdürmekte devlet tesislerinde çalışan işçilerin dahi sigortasız çalıştırılmalarına göz yummaktadır.

CEYLÂNPINAR ÇIFTLIĞI 70 MILYON KÂR ETTI

Ceylânpınar Devlet Çiftliğinde bu yıl deneme niteliğinde e kilen "Bezestaya" adlı Sowyet tipi buğdaydan dönümde ortalama 250 kilo buğday elde edilmiştir.Çiftlik yetkilileri"öteki bugdaylardan dönümde ancak 100 kilo elde edebildiklerini" söylemişlerdir.

Devlet üretme Çiftliğinin sağladığı kâr konusunda bilgi veren Çiftlik Müdürü Mevlüt Atalay"Çiftliğin 1971 yılı kârı 70 Milyon lira civarındadır. Çiftlikte buğday tarımından başka hayvancılık ta yapılmaktadır.70 bin koyun ve 6 bin sığır 200 bin dekarlık alanda sürüler halinde bakılmaktadır." demiştir.

TÜRKİYE İŞÇİ PARTİSİ YÖNETİCİLERİNE KARŞI OYNANAN OYUNLAR

Geçen sayımızdan TIP yöneticilerine karşı oynanan oyunlar başlıklı yazımıza devam ediyoruz !

TIP Genel Başkanı Behice Boran konuşmasına devamla şu açıklamalarda bulunmuştur:

Türkiye Işçi Partisinin 10 yıllık davranış ve hareketleri ortadadır.Bu uzun sürede Parti toplantıları,kongreleri,binaları,kaba kuvvet saldırılarına, baskılarına,uğradığı halde parti yönetimi bu çeşit mücadele usüllerine rağbet etmemiştir."Behice Boran bu arada "İddianamenin,burjuva demokratik devriminden ve sosyalist devrimden,kongre kararında söz edilmesini,cezayı gerektiren bir suçmuş gibi ele almasındaki mantıgın,tutar tarafı yoktur.Çağımızda,devrimler konusunda burjuva demokratik devrim ve sosyalist devrimden başka bir devrim söz konusu değildir.Her halhalde,feodal devrim,köle toplumu,aşiret ve kabile toplumları,evrimleri olacak değildir."demiş ve devletçilik-özel sektör sorunları" konusunda da şu açıklamaları yapmıştır:

ÖZEL SEKTÖR

Türkiye İşçi Partisi,iktidara geldiğinde özel sektörü ortadan kaldıramayacağını ve bu yüzden izleyeceği politikayı proğramında açıklamıştır.Parti yasal yasaklardan korunmak için böyle yapmamıştır.Yani,iddianamenin deyimiyle ,bir aldatmaca değildir.Bu bilimsel gerçekci politikayı benimsediği içindir.Devletleştirme demek,bu muameleye tabi tutulan sektörü,işletmeyi,merkezi karar ve yönetime bağlamak demektir.Bunun başarılı olabilmesi için söz konusu sektörün üretim güçlerinin belirli bir gelişme aşamasına ulaşmış işletmelerin,teknolojik ve organizasyon açısından belirli bir düzeye ve büyüklüge erişmiş olması gerekir...

İddianamenin özel sektörün plan dahilinde birdüzene bağlanması,milli ekonominin yararlı bir parçası haline getirilmesi konusundaki görüşlerimize karşı çıkması,anlaşılır şey degildir.Hele bizi "Tüketime müdahele","işe güre ücret","emeğe güre gelir",önerilerimizle suçlamaya kalkması,tabir maruz görülsün,düpedüz gülünçtür.Sayın savcı,Anayasanın özel mülkiyet ve özel teşebbüs konularında koydugu "Kamu yararına aykırı olamaz" hükmünün anlamı ve önemi anlamamış,Anayasanın iktisadi ve sosyal hayatın düzenlenmesi, yatırımların yöneltilmesi konularında devlete yüklediği görevleri ve tanıdıgı yetkileri hiç incelememiş görüliyor.Anayasanın bu çok önemli hükümleri dikkate alınmış,uygulanmaya geçilmiş olsaydı, Türkiyenin bugün kalkınması ekonomik durumu,ekonominin bütünü içinde özel sektörün konumu çok farklı olurdu."

HALKLAR MESELESI

Yine İddianamelelerden biriolan yersiz suçlamalardan biri olan "Kürtçülük" konusunda da,Behice Boran,şunları söylemiştir:

"İddianame bu konu ile ilgili kısmında,kongre kararında "..,Türkiye'nin doğusunda Kürt halkının yaşamakta oldugunu kabul ve ilan eder..." denildiğini belirttikten sonra,hemen ardından şu hükmü vermektedir: "Burda Anayasamıza göre Türk olan ve Türk vatanına sadakatla bağlı bulunan insanları,bilimsel sosyalizm ve sosyalist devrim amaçlariyla bir malzeme gibi istismar etmektedir."

Aynı paragrafın,biraz daha aşagısında da,"Etnik ayrılıkları sümürerek ayaklanmaları ayrılıkları teşvik etmek,etnik ayrılıkları kızıl ihtilalin bir vasıtası olarak kullanmak her yerde komünistlerin izledikleri usuldür." denilmektedir.

Görüliyor ki,İddianamenin aynı paragrafından aldığımız bu üç cümle,bir birinden tamamen kopuk kalmaktadır.Doğu bölgesinde Kürt halkının yaşamakta oldugunu söylemiş olmaktan bu insanların komünist ihtilal için birmalzeme gibi istirmar edilmesi sonucu nasıl çıkar,anlamak mümkün değildir.

TIP GENEL BAŞKANI B.BORAN

Etnik ayrılıkları sümürerek,ayaklanmaları teşvik etmek babından ne yapmışız,o da söylenmiyor.İddianamenin diğer kısımlarında oldugu gibi,bu kısmında da,ileri sürülen suçlamalar soyut,mesnetsiz,delilsiz iddialar olarak hava da kalmaktadır.

Diğer konularda olduğu gibi bu konuda da savcı bir kavram karışıklığına düşmekte,(Halk) ve (Millet) kelimelerini eşanlamda kullanmaktadır.Oysa bir millet bütünlüğü ve birliği içinde çesitli etnik topluluklar(Halklar),dil,din,mezhep gurupları bulunabilir.Anayasanın devlete vatandaşlık bağıyla bağlı olan her kes Türktür. tanımını getirmesi,Türkün tarifinde başka sosyolojik kıstaslar koymaması bundandır. Milletin bileşiminde,bu şitli toplulukların bulunması,bunların bir devletin vatandaşları bütünü,millet bütünü olarak kaderde,kıvançta,tasada ortak ve belli amaçlar ve ülküler etrafında birleşmiş olmalarına engel değildir.

İddianame meseleyi,sadece bir bölgesel kalkınma sorunu olarak ele almayışımız da,kendi başına bir suç sayıyor.Bize "Itiraf" lar atfediyor.Oysa ortada,itiraf edecek bir husus yok.Bizim sarih beyanlarımız vardır.Daha 1964 Şubatında, kabul edilen parti proğramında,mesele sadece bölgesel bir kalkınma sorunu olarak ortaya konmamıştır,böyle olmadığı belirtilmiştir.O günden bugüne kadar mesele hep böyle iki yönlü ele alındığı halde,hiç bir kanuni takibat açılmamıştır. Anlaşılan bütün kabahatimiz, kongre kararında halk kelimesini kullanmış olmamızdır."

FAŞİZM HÜRRİYETLERİN DÜŞMANIDIR !

İTALYA

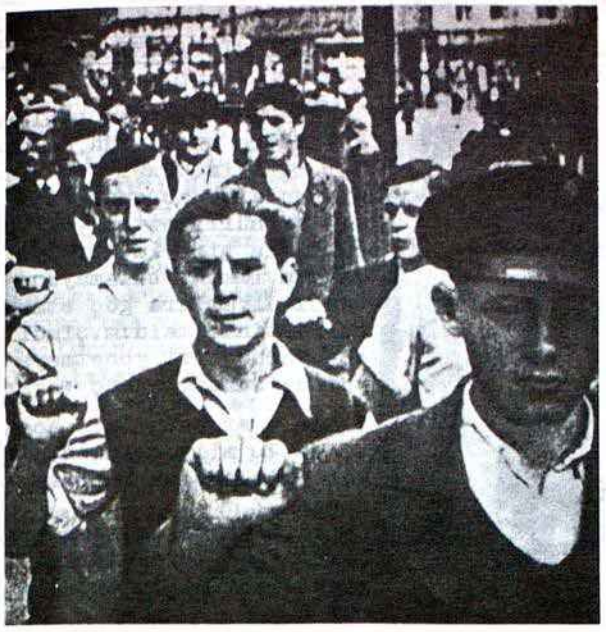

RESIM: FAŞIZME KARŞI SAVAŞ

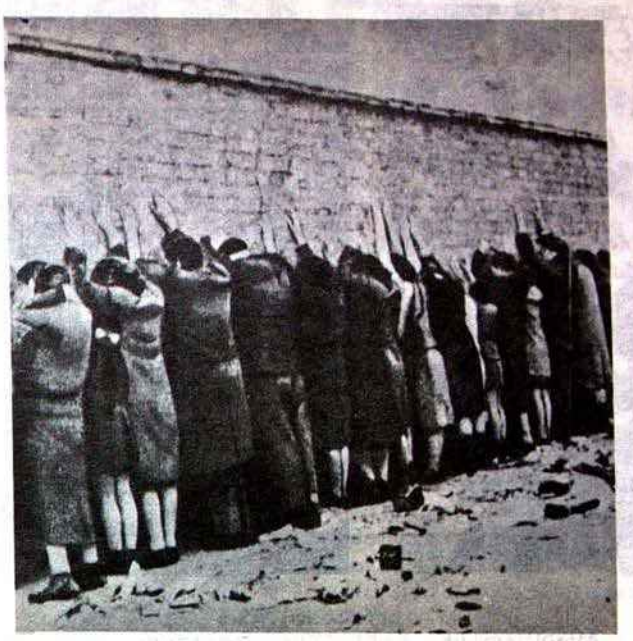

FAŞIZM KURBANLARI

20. yüzyılın başında Italyada kapitalizm eşit olmayan bir şekilde gelişmişti. Kuzey Italya'da endüstri kurulmuş ve kapitalist ilişkiler tarımda hakim duruma gelmişti. Fakat orta ve güney Italya'da sanayi henüz gelişmemiş, tarımda ise feodal ilişkiler yok edilmemişti. Parlamento ve hükümetin yanısıra krallık devam ediyordu. Nüfuzunu arttırabilmek ve dünya pazarlarını paylaşmak için Italyan büyük burjuvazisi 1. Dünya Savaşına girdi. Daha bu sıralarda Mussolini çıkardığı bir günlük gazete ile Italya'nın harbe girmesi için, işçiler ve küçük burjuvazi arasında propagandaya başlamıştı.

Savaştan Italya burjuvazisi yenik çıktı. Ülkede üretim gerilemiş, Italya iktisadi bir krize girmişti. Işçi hareketi grevlere, fabrika işgallerine gidiyordu. 1920'de Milano ve Turin'de güçlü, büyük grevler oldu. Mussolini'nin kurduğu silahlı faşist birlikler, polisin yanında, işçi hareketlerini bastırıyorlardı. Faşistler kısa zamanda hükümetten dahada kuvvetli bir duruma geldiler. 1921'de Mussolini "Milli Faşist Parti"yi kurdu. Aşırı milliyetçi, şövenist sloganlar, bir taraftan da devrimcilik demogojisiyle, iktisadi sıkıntı ve moral yıkıntısı içinde olan küçük burjuva kitlesini ve işçilerin bir kısmını kazanmayı başardı. Sendikalara karşı, her meslekten emekçilerin katıldığı, sınıf savaşını reddeden ve "sınıflararası barış" ilkesine dayanan "milli korporasyonlar" kuruldu. 1922'de, Kral, Mussolini'ye, faşistlerden ve kendilerine yakın partilerden bir hükümet kurma yetkisini verdi. Aynı sene, parlemento, hükümete sınırsız yetkiler tanıdı.

HALK FAŞIZMI TELIN EDIYOR !

1923'de "Milli Güvenlik için Gönüllü Milis Teşkilatı" kurularak faşist birlikler daha merkezi bir şekilde toparlandı. Değişen seçim kanunları ile faşistler, 1924'de seçimleri kazandılar. Sosyalist mebus Matteotti, mecliste kaba kuvvete karşı yaptığı bir konuşma yüzünden katledildi. Bundan sonra her türlü muhalefet yasaklandı. Partiler kapatıldı. Geniş çapta tevkifler ve sürgünler yapıldı. Mussolini, "Faşizmin önderi" ve hükümet başkanı olarak sınırsız yetkiler aldı. Böylece Italya'da büyük sanayi ve mali burjuvazinin açık terörü, diktası kurulmuş oldu.

Faşist diktatörlük, emperyalist karakterini 1935'de Habeşistan'a saldırarak gösterdi Habeşistan zaptedildi ve Viktor Emanuel Habeşistan Imparatoru oldu. 1936-39 arasında, Italyan faşistleri, İspanya iç savaşında Cumhuriyetçilere karşı İspanyol faşistlerine askeri yardımda bulundular. 1938'de İtalya, Arnavutluga saldırarak işgal etti. Alman faşizmi ile ittifak kurarak ikinci emperyalist dünya savaşına başladı.

Çok zor şartlar altında, Italyan Komünist Partisi'nin öncülüğünde kurulan anti-faşist kurtuluş hareketi, her fırsatı kullanarak direnişe girdi. Hitler'e ve müttefiki Mussoliniye karşı, başta Sovyetler Birliği olmak üzere birçok ülkeyle kurulan dünya çapındaki koalisyon faşizmi askeri yenilgeye uğrattı. İtalyan halkı, anti-faşist kurtuluş mücadelesiyle faşizme öldürücü darbeyi vurdu. Mussolini Isviçre'ye kaçarken partizanlar tarafından vuruldu.

Faşizmin toplumsal-ekonomik kökü olan emperyalizm, bugün özellikle azgelişmiş ülkelerde patronların sömürüsünü devam ettirebilmek amacıyla ve demokratik ve sosyalist mücadeleyi bastırmak ve tüm halka zulüm yapmak için faşist idareler kurmak yoluna gitmektedir.

ALMANYADA İŞÇİLERİMİZ

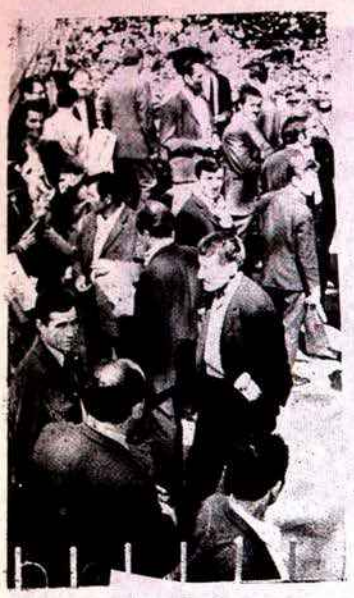

KONSOLOSLUK KAPISINDA BEKLEŞEN IŞÇILER

Almanyada ve diger yabancı memleketlerde çalışan işçilerimize "Düviz makinası" muamelesi yapılmaktadır.Dil bilmiyen,yol bilmiyen,en kirli ve en zor işlerde çalışan Türk işçileri birinci sırayı teşkil etmektedirler.Hele işçilerimizin burdaki resmi makamlarla olan münasebetleri ise,destanlara geçecektir. Burdaki resmi makamlar,konsolos ve sözüm ona işçi ateşeleri adeta gangesterlik yapmaktadırlar;Pasaportlarını uzatmaya giden işçiler,günlerce kapıların ununde sürüklenmektedir.Kendilerine bir türlü sıra gelmiyen bir okuyucumuz başından geçenleri şöyle anlatiyor:"Işimden oldum,pasaportumu uzatmak için konsolosa gittim.Fakat bana bir türlü sıra gelmedi.Ikinci gün verilen sıra numaralarının Metrolarda satıldıgını gördüm"

Maalesef öyle ! bunlar eşkiyalıktan başka bir iş yapmamaktadırlar.Daha düne kadar grev yapan işçilere küfürler savuran Tercümangazetesi gibi işçi düşmanı gazetelerin yalan beyanlarına inanmamak lazım.Tercüman gazetesi,vatandaşlarımızın beklemelerini yeterli memurun olmadıgına bagliyor.Gerçekte bu böyle degildir.Hergün resmi makam aralarıyla avrupa göbeklerinde turatan,avrupadaki bütün dolandırıcılarla,insan tüccarlarıyla alış-veriş halinde olan bu beyefendiler elbette ki vatandaşlarımızın işlerini göremezler,veya işçileri üçkağıtçı bürolara gönderirler !

I.G.METALL KONGRESI

26,9,1971 Pzargünü Wiesbadende I.G.Metall Sendikasının Olağan Genel Kongresi yapılacaktır.

Yetkililerin verdiği bilgilere göre,üyelerden ve işçilerin meseleleriyle yakından ilgilenenler tarafından görülmemiş derecede önergeler sunulmaktadır.Biz Türk işçileri için çok büyük bir değeri olan bu konrede Dünyada ve Federal almanyada ki bütün politik ve ekonomik meseleler elealınacaktır.Bu konrede ayrıca yabancı işçilerin meselesi ve kötü hayat şartları ele alınacak çözüm yolları aranacaktır.

halen 55 bini aşkın Türk işçisi bu sendikaya kayıtlidir.

I.G.Metal'a Üye Ol !

Sayın okuyucumuz;

Federal Almanya'da gittikçe şiddetlenen Kriz dalgaları,şüphesiz hepimizi kara kara düşündürmektedir.Bu durum karşısında üstümüze düşen görev; Alman,ve diğer yabancı işçilerin yanında olmak,sendikaya üye olmak gerekmektedir. Genelikle Türk işçileri bu yolda dahada uyanık davranmaları gerekiyor.

I.G,Metal Sendikası,bu hususta eğitim çalışmaları yapmakta ve katılmanızı beklemektedir.

ELINIZI YAKAMIZDAN ÇEKIN

Ben Anavatandan binlerce kilometre uzaklarda çalışan bir işçiyim.Güzel yurdumdan milyonlarca aç,susuz,işsiz ev siz ve hürriyetten yoksun bırakılmış biriyim.Türkiye'de yaşama imkanı bulamayınca yabancı diyarlara göç etmek mecburiyetinde kaldım.Şimdi ben soruyorum bizi yönetmeye koyulmuş Sunay,Tağmaç ve Erim'e:

1-Siz eğer hudutları açsanız, en az 20 milyon insan,sizlerin zulmünüzden kaçmazmı yurt dışına ?

2- Türkiye'de çalışan milyonlarca işçi kardeşlerimizin grevlerini niçin erteliyorsunuz ?

3- Yurtsever gençlerimizin arasına niçin amerikan ajanlarını sokup,onları kışkırtiyor sonra arkasından kurşunlatiyorsunuz ?

4- Sizler durmadan Batı Demokrasinden yana olduğunu söyliyor ve Batı Demokrasili devletlerin hiç birinde görülmeyen hareketlere geçiyorsunuz, ilerici teşkilatları kapatiyor,sosyalist partinin kapısına kilit vuruyorsunuz ? Oysa ki Batı demokrasili memleketlerde böyle bir şey yoktur. Burda herkes istediği sendikaya girebilmekte ve istediği Partide çalışabilmektedir. Siz niçin yalan söyliyorsunuz?

Sizler benim bu sorularıma cevap veremezsiniz ! Çünkü siz ler halkın yanında degil,Amerikaların,Emperyalist Almanların,Fransız ve ingiliz,Italyanların yanındasınız ! Sizler bunların emirlerinden çıkamazsınız.Şerefli Kurtuluş Savaşımızda sizin gibi hain paşalara,ve kukla hükümetlere rastlanmıştır.Bunların sonunu siz ler bilirsiniz !

Sizlere sesleniyorum ! Elinizi yakamızdan çekin,ve dehal istifa edin. Yoksa hesap gününde cezalarınız ağır olacak tır !

Maden Işçisi
Hüseyin Çınar

Limburg/Belçika

T. KURTULUŞ'a ABONE OL

YURDUMUZDAN HABERLER

ALMANYA'DA ÇALIŞAN IŞÇILERIN MARKLARI KIME YARIYOR

Paşalar iktidarı,Almanya'da çalışan ve Türkiye'de iş garantileri olmayan işçilerin zor şartlar altında biriktirdiği üç beş Marka'da göz dikti.Gönderilen Milyarlarca Mark'ı fabrikatör ve ithalatçılara dağıtan zengin destu bu iktidarlar "Işçi yatırım Bankaları" kurulacağı hakkında beyanatlar vermekte,bu yolla işçilerin paralarını çekmeğe bakmaktalar.Işçilerimizin bir araya gelerek Kooperatif kurmalarını sağlık vermektedirler.Avrupanın çeşitli ülkelerinde çalışan işçilerimizin bir kısmı böyle kooperatiflere hissedar olmuş ve dönen yolsuzlukları hükümetlerin kendilerine çıkardıkları zorlukları çok iyi öğrenmişlerdir.Işciler kendi aralarında topladıkları paraların daima yararsız ve kar getirmeyen tesislere yatırım yapılmasına müsaade edildiğini görmüşlerdir.

Samsunda 19 Mayıs 1971 de faliyete geçen "Pastörize Süt,Tereyağı ve Yoğurt Fabrikası"her ay 30 bin lira zarar ediyor. 850 Ortaklı fabrika 4 Milyon 700 bin liraya mal olmuştur.Bu paranın 1 Milyon 600 bin lirası ise Almanya'da çalışan 60 işçi tarafından karşılanmıştır.

Görüldüğü gibi Faşist Erim hükümeti de gelmiş geçmiş iktidarlar gibi işçilerin aleyhine çalışmaktadır.Işçi arkadaşlar böyle bir teşebbüse geçeceklerse memleketin sanayi bakımdan geri olduğunu gözden uzak tutmamaları gerekir.Faşist Erim Hükümeti yurdumuza soktuğu yabancı sermaye için her türlü kolaylığı göstermekte gümrük ve kazanç vergisinden muaf tutmaktadır.

Avrupa'da çalışan işçilerimiz böyle bir teşebüse geçmek istedikleri hallerde gazetemizden geniş bilgi alabilirler.

SEYISLERIN GREVI

Sipahiocağı Binicilik Kulubünde Oleyis Sendikası tarafından başlatılan grev sonucunda Patron işçilerin isteklerine boyun eğmiştir.Bu grev sonucunda 30 seyis aylıklarına 175 er lira zam ile yılda bir maaş ikramiye,çocuk parası ve bazı sosyal haklar elde etmişlerdir.

BİR BABA HASTALIĞINI TEDAVİ ETTİRMEK İÇİN 3 KIZINI SATIYOR

Şuhut'un Balçıkhisar köyünden Mustafa Bostan adlı 47 yaşında tüberküloz hastası bir köylü,tedavisi için üç kız çocuğunu satılığa çıkarmıştır.

Mustafa Bostanın karısı beş lira gündelikle ırgatlık yapmaktadır.Bu parayla geçinmenin imkansız olduğunu söyliyen baba"Kızlarım bakımsızlıktan her geçen gün sararıp soluyor.Satın alacak aileler çıkarsa onlar da ben de kurtulurum" demiştir.

MALIYE BAKANI VE YAĞMA EDILEN HAZINE

Faşist Erim hükümetinin Maliye bakanı verdiği bir demeçte "Personel Kanununu duydukça tüylerim diken diken oluyor, Bütçe bu durumda bunları karşılayamaz" demektedir. Işçi, memur ve diğer emekçilerin haklı zam isteklerine karşı düşmanca davranan Erim hükümeti yabancı firmalara ve tekelci Türk firmalarına Devlet hazinesini yağma ettirmektedir.

HALIÇ KÖPRÜSÜ

Istanbul "Üçüncü Haliç Köprüsü"nün yapım işi 193 Milyon Lira'ya Japon "Ishikowa Jima-Hira Heavy Indüstries co.Alman "Jullis Berger - Bauboag AG" firmalarına verilmiştir.

FRANSIZ FIRMALARINA MILYARLIK IŞLER

Fransa Devlet Bakanı Jean de Lipkowski Ankara'da yaptığı resmi görüşmelerden sonra bir basın toplantısı yapıp Faşist Erim hükümetinden alınan milyonluk işleri şöyle açıklamıştır:

Anlaşmaya varılanlar:

-Dalaman'da bir kağıt fabrikası.
-Seyit Ömer Termik Santralının teçhizat ve malzemesi.
-Ankara Gaz Fabrikası.
-Istanbul ve Ankara şehirlerinin su şebekesi inşaatı.
-Istanbul,Ankara ve Izmir Radyoları vericileri.
-Dizel ve elektrik lokomatifleri.
-Sentetik kauçuk fabrikaları.
-RENAULT-OYAK fabrikaları için malzeme veteçhizat ve mühendislik hizmetleri.

Görüşülmekte olanlar:

-Keban Barajı Elektrik tesisleri.
-Mersin Sodyum Karbonat Fabrikası.
-Bandırma'da Sodyum Perbonat Fabrikası.
-Gemlik Kimyevi Gübre Fabrikası.
-Afyon Kağıt ve Sellüloz Fabrikası.
-Bir Termik Santralı.
-Yeşilköy Hava Alanı tevsii inşaatı.
-Ankara Metrosunun yapım etüdü.
-Türkiye'yi boydan boya kaplıyacak bir Televizyon şebekesi

RENAULT-OYAK ORTAKLIĞI

Bu yapılan anlaşmalarda Renault-Oyak tekelci firmaların rolü büyük olmuştur.Bilindiği gibi OYAK, Ordu Yardımlaşma Kurumunun kısaltılmış adıdır. Binlerce subay ve assubayın senelerdir maaşlarından kesilen paralarla meydana gelen bu kurum Renault firmasıyla anlaşarak Türkiye'de oto fabrikası kurmuştur.Ordu Yardımlaşma Kurumu başta Sunay olmak üzere Amerikancı paşaların elinde olup yabancı sermaye ile işbirliği yapmakta Erim hükümetini istedikleri gibi kullanıp Milyonluk yatırımları elde etmektedir.

DÜNYADA OLAYLAR

AMERIKA'DA HARB ALEYHTARI PROTESTOLAR

Amerikan emekçileri arasında da barıştan yana ve Vietnama yapılan saldırıya karşı hareket gittikçe yaygınlaşmaktadır. 13 Ekim Amerikan emekçileri tarafından "Anti-Harp günü" ilan edildi. 150 Amerikan sendikası - nın temsilcileri emekçileri bu kampanyaya katılmaya çagırdılar

KAMBOÇYA

20 Eylül pazartesi gecesi Kamboçya yurtseverleri Pnom Pen'de füzelerle Amerikalıların merkez benzin deposunu bastılar. 15 depodan 6'sı yakıldı. Laosta da Amerikan kuklası Saygon ordusu ağır kayıplara uğratıldı.

Alman Basın Ajansı (DPA) geçen haftayı Amerikanın en ağır darbeyi yedikleri hafta olarak nitelendirmektedir.

LONDRA BASIN IŞÇILERI GREVI

Londra'da basın işçilerinin grevi bütün gücüyle devam etmektedir. Günlerdenberi Ingiltere'nin büyük gazetelerinden hiçbiri çıkmamaktadır. Patronların lokavt kararı alarak ittiği 5 000 işçi patronların bu kararını tanımıyarak işyerlerine gelmişler ve orada greve devam etmişlerdir.

Grev Londra'nın Babıali'si olan Fleet-Street'in patronlarının 10 000 üyeli Basın Işçileri sendikasının ücretlere iki aşamada yüzde 7,5 zam talebini reddetmesi üzerine başlamıştı. Sendika yöneticileri patronların baskılarına boyun eğmeyeceklerini belirtmişlerdir.

B.M. GENEL SEKRETERI
U THANT

AMERIKAN EMPERYALIZMININ HINDIÇINI HEZIMETI

VIETNAM KURTULUŞ ORDUSUNUN TAARRUZUNDA IKI YURTSEVER

Amerikan emperyalizmi son günlerde Hindiçini'de ağır darbeler yemiştir. Güney Vietnam yurtseverleri 19 Eylül pazar gecesi Saygon'daki Amerikan cephanesini havaya uçurdular 200 tonluk mermi ve şarapnel yok edildi, 220 düşman saf dışı edildi, 13 uçak vehelikopter düşüsüldü. Son 12 gün içinde ise 3 000 düşman askeri öldürüldü, ağır yaralandı veya esir alındı, 20 uçak ve helikopter düşürüldü.

Öte yandan Saygon polisi Amerikan kuklası Tiö rejiminin hazırladığı sözde seçim komedisini protesto eden gençlere karşı terröre girişti. Polis Üniversitelilerin oturdukları bir mahalleye saldırarak evleri bastı. 400 demokrat tutuklandı. Tutuklananların arasında 45 tane Saygon askeri var. Saygon Budistlerinin en büyük din adamı olan Kim Sang bütün Budistleri seçim komedisini boykota davet etti.

BIRLEŞMIŞ MILLETLER TOPLANTISI

Birleşmiş Milletlerin 26 ncı genel kongresi 21 Eylül salı günü açılmıştır. Önümüzdeki devre Birleşmiş Milletleri çok çetin problemler beklemektedir. Dünyadaki olayların gelişme yönü, bu yıl dünya barışı ve güvenlik konusunda önemli adımlar atılacağını göstermektedir. Birleşmiş Milletlerin eski meclis başkanı Edvard Hambro yaptığı geleneksel açılış konuşmasında özellikle Batıberlin anlaşması üzerinde durarak " Bu anlaşma Avrupa'da soğuk harbin son bulması yönündeki gelişmeye önemli bir katkı olmuştur" demiş, önümüzdeki dönemde bu yönde yeni adımlar atılmasının en önde gelen görev olduğunu belirtmiştir

Yeni Meclis başkanı Malik yaptığı konuşmada bu yılki kongrenin Birleşmiş Milletlerin bütün dünya devletlerini kapsamına alacak şekilde gelişeceği bir kongre olması dileğinde bulunmuştur.

ALMAN SENDIKALAR BIRLIĞI GENÇLIK TOPLANTISI

Batı Berlin'de Alman Sendikalar Birliği gençlik teşkilatı kongresi toplandı. Kongreye 36 262 genç sendikalıyı temsilen 45 delege katıldı. Sağcı sendika liderlerinin baskılarına rağmen kongrede önemli kararlar alındı. Özellikle Springer gazetelerinin antikomünist propagandası ve Sosyal Demokrat Partisinin başındaki sağcı liderlerin aldığı "Komünistlerle her türlü birlikte çalışmayı reddetme" kararı protesto edildi.

Türkiye'de KURTULUŞ onbeş günlük işçi gazetesi - sayı : 42
Sahibi: Avrupa Türk Toplumcular Federasyonu Sorumlusu M.DEMIR
Yazışma adresi: Türkiye'de Kurtuluş-TTO, 1-Berlin 21 Bandel str.1
Fiatı: 60 kuruş -20 pfennig -Yıllık Abone 20 T.L. -6 DM
Baskı: Verlag-Druck West-Berlin, 1-Berlin 31 , Pfalzburger str.